



**PRÉFET
DES ÎLES WALLIS
ET FUTUNA**

*Liberté
Égalité
Fraternité*

ACTE D'ENGAGEMENT
LOT N°16 : CLÔTURES - ESPACES VERTS -
AMÉNAGEMENT

ACHETEUR PUBLIC : ÉTAT, ADMINISTRATION SUPÉRIEURE DES ÎLES WALLIS ET FUTUNA

OBJET DE LA CONSULTATION : Travaux de construction et de réhabilitation du lycée d'État de Wallis et Futuna

PROCÉDURE DE PASSATION : Le présent marché est passé en procédure adaptée en vertu des dispositions des articles R.2123-1 à R.2123-4 du code de la commande publique 2019.

COMPTABLE ASSIGNATAIRE : Monsieur le Directeur des Finances Publiques Locales des Îles Wallis et Futuna

NUMÉRO DE CONSULTATION : 2026-E-PA-17-VR

SOMMAIRE

ARTICLE 1.	OBJET DE L'ACTE D'ENGAGEMENT.....	3
Article 1.1.....	Objet du marché public	3
Article 1.2.....	Cet acte d'engagement correspond :	3
ARTICLE 2.	ENGAGEMENT DU TITULAIRE OU DU GROUPEMENT TITULAIRE.....	3
Article 2.1.....	Identification et engagement du titulaire ou du groupement titulaire	3
ARTICLE 3.	OFFRE DE PRIX.....	4
Article 3.1.....	Nature du groupement et, en cas de groupement conjoint, répartition des prestations.....	4
Article 3.2.....	Compte(s) à créditer	5
Article 3.3.....	Avance	6
ARTICLE 4.	DURÉE ET DÉLAI DU MARCHÉ PUBLIC.....	6
Article 4.1.....	Durée du marché public	6
Article 4.2.....	Délai d'exécution	7
ARTICLE 5.	SIGNATURE DU MARCHÉ PUBLIC PAR LE TITULAIRE INDIVIDUEL OU, EN CAS DE GROUPEMENT, LE MANDATAIRE HABILITÉ OU CHAQUE MEMBRE DU GROUPEMENT.....	8
Article 5.1.....	– Signature du marché public par le titulaire individuel	8
Article 5.2.....	– Signature du marché public par le mandataire du groupement	8
ARTICLE 6.	IDENTIFICATION ET SIGNATURE DE L'ACHETEUR.....	8

ARTICLE 1.

OBJET DE L'ACTE D'ENGAGEMENT

Article 1.1. Objet du marché public

Travaux de construction et de réhabilitation du lycée d'État de Wallis et Futuna

Article 1.2. Cet acte d'engagement correspond :

☒ au lot n°16 : Clôtures/Espaces verts/Aménagement

ARTICLE 2.

ENGAGEMENT DU TITULAIRE OU DU GROUPEMENT TITULAIRE

Article 2.1. Identification et engagement du titulaire ou du groupement titulaire

Après avoir pris connaissance des pièces constitutives du marché public suivantes,

☒ Cahier des Clauses Administratives et Particulières (CCAP) et des documents qui y sont mentionnés,

☒ Cahier des Clauses Techniques et Particulières (CCTP) et les plans,

☒ CCAG-Travaux 2021,

Et, conformément à leurs clauses,

☐ le signataire

☐ engage la société sur la base de son offre ;

[Indiquer le nom commercial et la dénomination sociale de chaque membre du groupement, les adresses de son établissement et de son siège social (si elle est différente de celle de l'établissement), son adresse électronique, ses numéros de téléphone et de télécopie et son numéro SIRET.]

☐ l'ensemble des membres du groupement s'engagent, sur la base de l'offre du groupement ;

[Indiquer le nom commercial et la dénomination sociale de chaque membre du groupement, les adresses de son établissement et de son siège social (si elle est différente de celle de l'établissement), son adresse électronique, ses numéros de téléphone et de télécopie et son numéro SIRET.]

ARTICLE 3.**OFFRE DE PRIX**

L'offre de prix :

- est réputée établie sur la base des conditions économiques en vigueur au mois de la date de remise des offres désignée le mois m0 ;
- comprend toutes les prestations définies au CCTP.

Les modalités de variation des prix sont indiquées au CCAP.

Les prestations définies au présent lot sont rémunérées par application d'un prix global et forfaitaire égal à :

LOT N°16	Montant en euros €	Montant en francs pacifique F CFP
Tranche Ferme
Tranche optionnelle 2
Tranche optionnelle 4
Tranche optionnelle 6
Montant total (TF + toutes les TOP)

Le forfait comprend toutes les charges fiscales, parafiscales ou autres frappant obligatoirement la prestation ainsi que tous les frais inhérents à l'exécution de celle-ci.

Les taxes telles que la TVA et la TGC ne sont pas applicables sur le Territoire de Wallis et Futuna.

Le montant des frais propres au mandataire (représentant du groupement, pilotage, coordination, solidarité...) est réputé inclus dans les prix unitaires du marché.

Article 3.1. Nature du groupement et, en cas de groupement conjoint, répartition des prestations

Pour l'exécution du marché public, le groupement d'opérateurs économiques est :

☐ conjoint OU ☐ solidaire

(Les membres du groupement conjoint indiquent dans le tableau ci-dessous la répartition des prestations que chacun d'entre eux s'engage à réaliser.)

Co-traitant	Désignation des membres du groupement conjoint	Prestations exécutées par les membres du groupement conjoint	
		Nature de la prestation	Montant TTC de la prestation
Cotraitant n°1			
Cotraitant n°2			
Cotraitant n°3			
Cotraitant n°4			
Cotraitant n°5			

Article 3.2. Compte(s) à créditer

L'Administration Supérieure des îles Wallis et Futuna se libérera des sommes dues au titre du présent marché en faisant porter le montant au crédit :

✓ Entreprise unique :

Compte ouvert à l'organisme bancaire	
Au nom de	
Sous le numéro	
Clé RIB	
Code banque	
Code guichet	
IBAN	
BIC	

✓ Groupement

Cotraitant n°1	
Compte ouvert à l'organisme bancaire	
Au nom de	
Sous le numéro	

Clé RIB	
Code banque	
Code guichet	
IBAN	
BIC	
Cotraitant n°2	
Compte ouvert à l'organisme bancaire	
Au nom de	
Sous le numéro	
Clé RIB	
Code banque	
Code guichet	
IBAN	
BIC	
Cotraitant n°3	
Compte ouvert à l'organisme bancaire	
Au nom de	
Sous le numéro	
Clé RIB	
Code banque	
Code guichet	
IBAN	
BIC	

Article 3.3. Avance

Conformément aux dispositions des articles R.2191-3 à R.2191-14 du code de la commande publique, une avance de 30% est versée au titulaire du marché, dans les conditions prévues à l'article 9.2 du CCAP.

J'accepte le versement de l'avance : ☐ Non ☐ Oui

ARTICLE 4. DURÉE ET DÉLAI DU MARCHÉ PUBLIC

Article 4.1. Durée du marché public

La durée du marché public est de 35 mois hors GPA à compter de la date de notification du marché public ;

Article 4.2. Délai d'exécution

Le délai global d'exécution des travaux s'entend avec période de préparation.

Le délai prévisionnel d'exécution pour l'ensemble des lots est de 25 mois comprenant la période de préparation à compter de la date fixée par ordre de service qui prescrira de commencer l'exécution pour chaque lot. Ce délai prévisionnel sera porté à 34 mois dans le cas où les tranches optionnelles sont affermies. Ci-dessous les délais propres à chaque tranche à ne pas excéder :

Tranche ferme	25 mois y compris période de préparation
Optionnelle 1 (BAT K)	4 mois
Optionnelle 2(BAT G)	3.5 mois
Optionnelle 3(BAT U)	5.5 mois
Optionnelle 4(BAT J)	3.5 mois
Optionnelle 5(BAT H extension)	7.5 mois
Optionnelle 6(BAT A/B/C/E/F/L/M/O/P/Q/S/T/V)	9 mois

Le délai d'exécution rendu contractuel est indiqué ci-après, il court à compter de la notification de l'ordre de service de démarrage des travaux :

Tranches	Préparation (a)	Travaux (b)	Délais d'exécution (a+b)
Ferme semaines/ mois semaines/ mois semaines/ mois
Optionnelle 2 semaines/ mois semaines/ mois semaines/ mois
Optionnelle 4 semaines/ mois semaines/ mois semaines/ mois
Optionnelle 6 semaines/ mois semaines/ mois semaines/ mois
Total toutes tranches semaines/ mois semaines/ mois semaines/ mois

L'affermissement des tranches optionnelles interviendra par ordre de service dans les délais maximaux suivants :

- **Tranches optionnelles n°1 à n°4** : au plus tard dans un délai de **dix (10) mois** à compter de la notification de la tranche ferme ;
- **Tranches optionnelles n°5 et n°7** : au plus tard dans un délai de **vingt-trois (23) mois** à compter de la notification de la tranche ferme.

En cas de non-affermissement d'une ou plusieurs tranches optionnelles, aucune indemnité de dédit ni d'attente ne sera due au titulaire.

ARTICLE 5. SIGNATURE DU MARCHÉ PUBLIC PAR LE TITULAIRE INDIVIDUEL OU, EN CAS DE GROUPEMENT, LE MANDATAIRE HABILITÉ OU CHAQUE MEMBRE DU GROUPEMENT

Article 5.1. - Signature du marché public par le titulaire individuel

Nom, prénom et qualité du signataire (*)	Lieu et date de signature	Signature

(*) Le signataire doit avoir le pouvoir d'engager la personne qu'il représente.

Article 5.2. - Signature du marché public par le mandataire du groupement

Nom, prénom et qualité du signataire (*)	Lieu et date de signature	Signature

(*) Le signataire doit avoir le pouvoir d'engager la personne qu'il représente.

ARTICLE 6. IDENTIFICATION ET SIGNATURE DE L'ACHETEUR

▪ **Désignation de l'acheteur**

ÉTAT – ADMINISTRATION SUPÉRIEURE DES ÎLES WALLIS ET FUTUNA

▪ **Nom, prénom, qualité du signataire du marché public**

LE PRÉFET, ADMINISTRATEUR SUPÉRIEUR DES ÎLES WALLIS ET FUTUNA

▪ **Personne habilitée à donner les renseignements prévus à l'ARTICLE R. 2191-59 du code de la commande publique, auquel renvoie l'ARTICLE R. 2391-28 du même code (nantissements ou cessions de créances)**

LE PRÉFET, ADMINISTRATEUR SUPÉRIEUR DES ÎLES WALLIS ET FUTUNA

▪ **Désignation, adresse, numéro de téléphone du comptable assignataire**

LE DIRECTEUR DES FINANCES PUBLIQUES DES ÎLES WALLIS ET FUTUNA

▪ Imputation budgétaire

Pour l'État et ses établissements :

A : , le

Signature du représentant du pouvoir
adjudicateur

ANNEXE 1 : NANTISSEMENT OU CESSION DE CRÉANCES

Montant prévu pour le marché
public: CFP (TTC)

Modification(s) ultérieure(s) de la créance. (A renseigner autant de fois que nécessaire.)

1 ^{ère} modification	Selon déclaration de sous-traitance reçue le avec l'entreprise, pour un montant de, la créance cessible est ramenée à : CFP (TTC).	A Mata Utu, le Le Préfet ou son représentant
2 ^{ème} modification	Selon déclaration de sous-traitance reçue le avec l'entreprise, pour un montant de, la créance cessible est ramenée à : CFP (TTC).	A Mata Utu, le Le Préfet ou son représentant
3 ^{ème} modification	Selon déclaration de sous-traitance reçue le avec l'entreprise, pour un montant de, la créance cessible est ramenée à : CFP (TTC).	A Mata Utu, le Le Préfet ou son représentant
4 ^{ème} modification	Selon déclaration de sous-traitance reçue le avec l'entreprise, pour un montant de, la créance cessible est ramenée à : CFP (TTC).	A Mata Utu, le Le Préfet ou son représentant
5 ^{ème} modification	Selon déclaration de sous-traitance reçue le avec l'entreprise, pour un montant de, la créance cessible est ramenée à : CFP (TTC).	A Mata Utu, le Le Préfet ou son représentant
6 ^{ème} modification	Selon déclaration de sous-traitance reçue le avec l'entreprise, pour un montant de, la créance cessible est ramenée à : CFP (TTC).	A Mata Utu, le Le Préfet ou son représentant

ANNEXE 2 : CALENDRIER PREVISIONNEL DES TRAVAUX

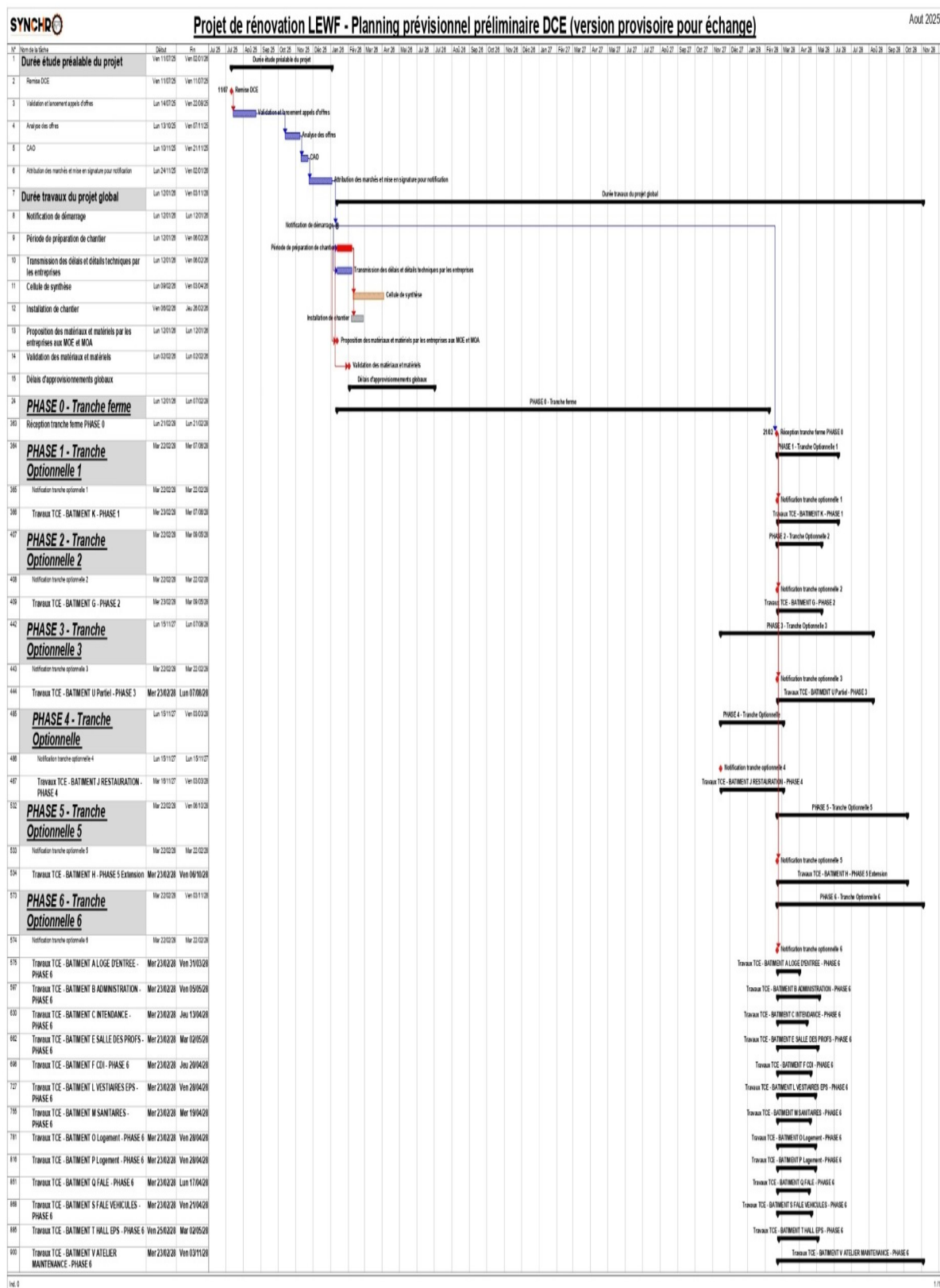

Ind. 6

1/1